Обладатель Приза читательских симпатий Санкт-Петербургского (международного) конкурса муниципальных газет (2002) ● Лауреат Санкт-Петербургских (городских) конкурсов районных и муниципальных газет (2003, 2004, 2008, 2012 и 2013 год)

ГОРОДСКАЯ ГАЗЕТА 27 ДЕКАБРЯ 2013 ГОДА САНКТ-ПЕТЕРБУРГ

№ 20 (205)

АВТОВСКИЕ ВЕДОМОСТИ

МУНИЦИПАЛЬНОЕ ОБРАЗОВАНИЕ МУНИЦИПАЛЬНЫЙ ОКРУГ АВТОВО

ВОСПИТАННИК ФК АВТОВО В СБОРНОЙ РОССИИ!

Воспитанник нашего клуба Андрюс Рукас получил вызов в юношескую сборную России. Напомним, что летом этого года братья Томас и Андрюс Рукасы перешли из футбольного клуба Автово в новосибирскую Сибирь-2, где смогли успешно зарекомендовать себя на профессиональном уровне.

22 декабря в Москве юношеская сборная России, составленная из футболистов не старше 1996 года рождения, начнет учебно-тренировочный сбор в рамках подготовки к традиционному международному турниру «Мемориал Валентина Гранаткина», который состоится с 3 по 12 января 2014 года в Санкт-Петербурге.

УТС подопечных Дмитрия Хомухи продлится до 30 декабря. Тренировки будут проходить в манеже академии столичного «Спартака» имени Ф.Черенкова. На 26-е число запланирован контрольный матч с клубом ПФЛ «Строгино».

продолжение на 4 стр.

С НОВЫМ 2014 ГОДОМ!

ДОРОГИЕ ДРУЗЬЯ!

От имени депутатов Муниципального совета муниципального образования Автово поздравляю вас с наступающим Новым годом и Рождеством!

Для нас, ленинградцев-петербуржцев 2014 год особенный.

В январе мы отметим 70-летие полного освобождения Ленинграда от блокады! Хочу пожелать радостных праздников, веселых каникул в кругу семьи и друзей!

Пусть ваши близкие будут здоровы. Пусть у вас будет любимая работа, приносящая достаток в дом. Пусть оправдаются надежды и весь 2014 год сопутствует удача.

Будьте здоровы!

Глава муниципального образования Автово
Г.Б.Трусканов

НОВЫЙ ГОД

С нами ёлочка лесная,
Дивной сказочкой горя.
Разноцветностью играя,
Ждет прихода января.

Близок, близок миг прекрасный
Дед Мороз уже идет.
Свет волшебный месяц ясный
В небе радужно плетет!

И становится всё краше!
Уж накрыт для гостя стол.
Бой часов Кремлевских башен
Обьявляет: "Он пришел!"

С ним все кончатся печали,
Новый Год благословим.
Целый год его мы ждали.
Все в работе будем с ним.

Пусть любая непогода
Это мы перенесем.
И победно в конце года
Песню с Гимном пропоем!

Михаил Деев

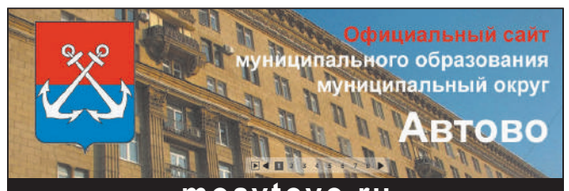

moavtovo.ru

Последние новости из жизни Автово, анонсы, фото с мероприятий, обсуждение актуальных проблем, форум, все это и много другой полезной информации на официальном сайте МО Автово moavtovo.ru

РОССИЯ И ЯПОНИЯ 110 ЛЕТ НАЗАД НАКАНУНЕ ВОЙНЫ

История русско-японской войны 1904-1905 годов стала интересовать меня ещё в школьные годы. Уже тогда прочёл большого объёма книги, «Порт-Артур», автор - А.Н.Степанова, и «Цусима», автор - А.С.Новиков-Прибой, участник этого сражения, побывавший в плену у японцев.

Мой интерес объясняется тем, что мой дед по материнской линии, непосредственный участник, солдат, раненый на той войне. Об этом постараюсь рассказать далее, приведу отрывок из его собственноручно написанных воспоминаний.

Чтобы понять причины череды событий, приведших к войне, надо немного заглянуть в историю. В 17-18 веках началось интенсивное освоение богатств Сибири, была открыта и освоена Аляска. В этой связи у России возникла потребность в снабжении российских поселенцев, в вывозе товаров, в первую очередь, добытых мехов.

Порт Владивосток замерзал на три зимних месяца. Нужен был на Дальнем Востоке незамерзающий порт. Так появились на арендованной по договору с Китаем территории Маньчжурии порты Порт-Артур и Дальний.

Ситуация в Азии требовала ускоренного строительства Транссибирской железной дороги. В ущерб качеству, одноколейная вместо двухколейной, дорога была построена всего за пять лет. К базе российского флота, городу Порт-Артур вело ответвление дороги от города Харбин на юг. Тысяча километров дороги было проложено по территории Маньчжурии.

Ещё в 1806 году русские поселенцы на Камчатке стали продвигаться в сторону Японии. В апреле 1856 года остров Сахалин был изъят из ведения Российско-американской торговой компании и передан под непосредственный контроль Российского государства. Япония ещё тогда претендовала на этот остров, для неё это была, и остаётся до сих пор, болезненная тема.

продолжение на 3 стр.

ГРУСТНОЕ ОКОНЧАНИЕ 2013 ГОДА. ИНФЛЯЦИЮ НЕ УДЕРЖАЛИ – БИЗНЕС СЧИТАЕТ УБЫТКИ!

Нет больше радужных заявлений в конце уходящего года Правительства, и Президент России высказывается очень осторожно об экономических и социальных успехах и о перспективах развития. Минэкономразвития уже признало, что сдержать рост цен не удалось. Инфляция вышла за пределы верхней планки прогноза в 6% и составила около 8%. Хотя независимые эксперты считают, что она более 12%, а по некоторым позициям более 15%.Ключевые факторы, разгоняющие инфляцию, — повышение акцизов и тарифов естественных монополий, считает Олег Подымников, начальник управления инвестиционных операций «Ланта-Банка». В частности, тарифы на ЖКХ с января по декабрь выросли на 12,6% против роста на 9% в прошлом году.

Решающим для инфляции является фактор валютного курса, возражает Александр Разуваев, директор аналитического департамента компании «Альпари». «Если бы правительство реально хотело бы ослабить инфляцию, то следовало бы укрепить курс до 29–30 руб. за доллар. Тем более что нефть дорогая, и это было бы несложно», — говорит он. Но укреплению рубля мешают отток капитала, коррупция в госкомпаниях, слабый инвестиционный климат.

Кроме того, общий кризис в мире, очень больно ударил по спросу на российские экспортные товары. Прежде всего - это касается спроса на продукцию российской металлургии, как черной, так и цветной, на уголь и лес. Сократился спрос на нефть, хотя цены на неё еще достаточно высокие.

На внутреннем рынке упал спрос на товары потребления почти на 20 %, а по некоторым позициям до 30 %, причем на продукты спрос вырос на 15 % (в первую очередь за счет мигрантов и сезонных рабочих). Очень опасная тенденция для экономики. Рынок завален дешевыми, импортными товарами (ширпотребом), цены на них постоянно снижают. Отечественный производитель разорен. Налоги падают.

В сельском хозяйстве ситуация не лучше. Дошли до того, что разрешили выращивать продукцию из гомо - модифицированных образцов (ГМО), чтобы повысить урожай. Иначе полное разорение. Хотя считается, что качество наших многих сельхоз продуктов на первой стадии не хуже, чем импортных. К чему это приведет?

продолжение на 2 стр.

ВНИМАНИЕ, КОНКУРС!

МС Автово объявляет конкурс школьных сочинений для старшеклассников округа Автово, посвященный 70-летию полного освобождения Ленинграда от фашистской блокады.

ТЕМА СОЧИНЕНИЯ: «МОЙ РАЗГОВОР С ВЕТЕРАНОМ».

Возможные варианты раскрытия темы:
1.Во мне тоже живет герой.
2.Мне запомнилась встреча с ветераном в школе, дома, на даче ...
3.Героизм- это история, вчерашний день...
4.Мой вопрос ветерану- почему? Как получилось? Я бы поступил так...

Этапы оценки сочинений:
1. Отбор в школе - 3 лучших сочинения передаются в муниципальный совет .
2. Совет ветеранов округа из всех сочинений , поступивших в муниципальный округ, выбирает победителей.
3. Победители награждаются памятными призами муниципального округа Автово.

4. Лучшее сочинение будет опубликовано в газете «Автовские ведомости».

ТАРИФЫ ЗА КОММУНАЛЬНЫЕ УСЛУГИ — ПОДАРОК РОССИЯНАМ ОТ ПРАВИТЕЛЬСТВА!

Цены на коммунальные услуги взбираются все круче: если их не сравнивать элементарно с июньскими, а для разнообразия сопоставить с прожиточным минимумом в Санкт-Петербурге, который не сильно спешит увеличиваться, застыв на отметке 6892,6 в расчете на душу населения. Перед удивленным взором граждан предстанет дивная картина: сумма доброй половины платежей, указанных в квитанциях нежно-розового цвета, уравнялась или превышает рубеж нищеты. Каким образом могло такое произойти? Вопрос риторический... То есть ответ знает каждый.

Зато доказать, что ты действительно нуждаешься в помощи, подобно фантастике. Заоблачные тарифы вынуждают сегодня многих не то что «затянуть ремешки потуже»: тянуть-то их уже некуда, а скорее «костьми лечь». Чтобы выжить обычной питерской семье с детишками, их родители работают с утра до ночи на 2-3 работах. И никого уже не изумляют работающие прабабушки и прадедушки, перешагнувшие 80-летний порог. К сожалению, и самые достойные вынуждены чуть ли не на паперти стоять с протянутой рукой.

Поэтому не верится в бодрые дифирамбы об экономике страны, которая стабилизируется, глядя как надрываются россияне-труженики.

Бодрящие и говорящие цифры способны быстро отрезвить даже министров, вознесенных на недосягаемые простому народу мифические высоты, донеся голую правду без эзоповского лукавства.

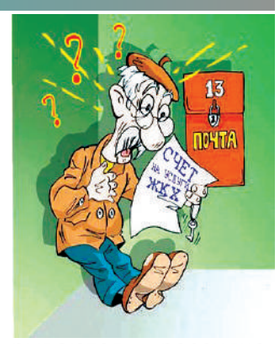

продолжение на 3 стр.

НАРОД ОБЫГРАЛ ГОСУДАРСТВО. БЮДЖЕТ ПОЛУЧИЛ ОГРОМНУЮ «ДЫРУ».

Закончился 2013 год – число работников, которые ушли в тень, и не заплатили налоги, достигло ужасающего для государства уровня. Но расходы государства во время не сократило.

Аппетиты чиновников не знают границ. С отчетами о потраченных средствах доходит до смешного.

Каждый лоббирует свои интересы или интересы группы, которая его поставила. Главное получить деньги на расходы.

В таких условиях правительство ставит перед налоговыми службами собрать в бюджет средства любыми способами и закрыть дыры. Но это становится все труднее. В начале декабря вице–премьер Ольга Голодец оценила армию «неформально занятых» в 22 – 24 миллиона человек. Причем число их медленно увеличивается, в основном это молодежь. Причем ситуация не улуч-

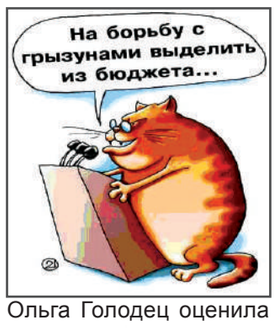

продолжение на 2 стр.

ШКОЛЬНЫЕ ГОДЫ ЧУДЕСНЫЕ... ИХ ВСПОМИНАЮТ, ТОСКУЯ О ЛЮБИМОЙ ШКОЛЕ

Астрологи прогнозируют, что наступающий 2014 год Лошади расставит все по своим местам и заставит многих пересмотреть свои взгляды на жизнь. Они рекомендуют сделать шаг вперед к новому мировосприятию, оставив тягостное прошлое, кардинально изменить свое будущее. Бушующая энергия изумрудного коня, символизирующего чистый разум и мудрость, будет направлена на благоприятные перемены во всех сферах.

Возможность вырваться из плена инерции предоставляет уникальная частная школа «Аксон». Все выпускники этого образовательного учреждения успешно справляются с ЕГЭ и поступают в ведущие университеты Санкт-Петербурга.

Уроки в школе начинаются в 15.00 и заканчиваются в 18.00 – только 4 занятия в день! В школе бережно относятся к Вашему времени. Обучение происходит либо «один на один», либо в малой группе по 5-7 учеников, поэтому внимание каждому ребенку уделяется минимум в 5 раз больше.

продолжение на 3 стр.

ГРУСТНОЕ ОКОНЧАНИЕ 2013 ГОДА. ИНФЛЯЦИЮ НЕ УДЕРЖАЛИ – БИЗНЕС СЧИТАЕТ УБЫТКИ!

начало на 1 стр.

Директор по внешним связям Союза органического земледелия Анна Любоведская напоминает, что ГМО в России не воспроизводятся. По ее словам, «аграрии будут вынуждены постоянно

закупать такие семена за рубежом, так как собственного семеноводства у нас почти нет». Для их выращивания требуются специальные и очень ядовитые гербициды, которые тоже придется покупать у западных производителей", добавляет Любоведская.

Производство продуктов из ГМО возможно, рисков для здоровья и экологии пока не выявлено, если соблюдаются технологии, замечает председатель правления Международной конфедерации обществ потребителей Дмитрий Янин. Но мы живем в России, и у нас прибыль главнее всего. А отечественное семеноводство, производство минеральных удобрений и прочие, такими действиями будет планомерно уничтожено, без варианта восстановления. А Западная Европа получит очередную прибыль и новые рабочие места. В странах Западной Европы ГМО в основном применяются для выращивания кормовых культур – это связано с ограничением в посевных площадях – нет подходящих территорий. Лес вырубать никто не дает! Но цены при этом на основные продукты почти не повышаются. В отличие от нашей страны.

Про развал в жилищно –коммунальном секторе я писать не буду, туда опять направили деньги и они пропали. Новый глава министерства строительства и ЖКХ РФ Михаил Мень основной бедой ЖКХ считает неплатежи более 100 млр. рублей в год, а почему – то независимые эксперты считают коррупцию, отсутствие ответственности чиновников за плохую работу, как свою, так и назначенных ими близких к ним управляющих компаний по обслуживанию домов. А про покры-

Я смотрю дела идут неплохо.

тие нецелевых расходов госмонополий(например, покупка спортсменов для футбольных команд) за счет поднятия тарифов возмутился уже даже Президент РФ.

На этом фоне население отвратительно относится к содержанию придомовой территории, подъездов, сбору мусора и т.д. Кризис зашел так далеко, что не ясно, что делать.

В этом году случилось удивительное явление, прогноз по росту ВВП в 2013 году уменьшен с 2,8 процента в начале года до 1,1 процента в конце. Хотя ясно, что он близок к нулю.

Это очень хорошо видно по отчаянным мерам Правительства сократить расходы в бюджете. В конце ноября произошло событие, которое противоречит всем предвыборным обещаниям Президента РФ, кабинет министров принял проект постановления, по которому сократит расходы федерального бюджета в 2014 году с 3,66 до 3 миллиардов рублей для ежемесячных выплат пособий семьям при рождении третьего и последующих детей, но не достигшим трехлетнего возраста. Размер пособия также будет сокращен. И это в стране, где остро стоит вопрос с рождаемостью и очень много сирот. Экономическая ситуация уже привела к тому, что в 2012 году из 6.5 тысяч усыновленных детей 4.5 тысячи были возвращены назад в детские дома, сообщила Валентина Петренко, представитель комитета Совета Федерации по социальной политике.

А очередное падение рождаемости, которое неизбежно в условиях тяжелого экономического положения и увеличение числа сирот, страдающих различными заболеваниями, в последствие еще больше ухудшит состояние с воспроизводством трудовых ресурсов. А если учесть тот факт, что в России в 2013 году более **25 тысяч человек погибло** в авариях на до-

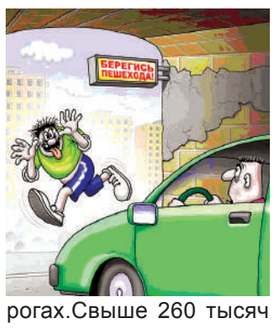

рогах.Свыше 260 тысяч получили ранения.

Причем около 5 % из них по статистике становятся инвалидами или имеют ограничения по трудоспособности. Кризис с пенсионной реформой будет страшным, или придется всех мигрантов сделать гражданами России, чтобы они платили отчисления в пенсионный фонд.

А последние события по сокращению сотрудников государственных средств массовой информации под предлогом оптимизации расходов, причем перед новым годом показывает, что власть находится очень затруднительно положении по финансам.

Можно много писать еще всяких неприятностей, но я думаю, что и так все видно. Особенно тем, кто ездит за рубеж под Новый год и Рождество. Там люди улыбаются, радуются жизни, а у нас хмурые злые лица и множество нерешенных проблем, и неясные перспективы на будущее.

Депутат МС Автово
Вадим Давыдов

НАРОД ОБЫГРАЛ ГОСУДАРСТВО. БЮДЖЕТ ПОЛУЧИЛ ОГРОМНУЮ «ДЫРУ».

начало на 1 стр.

шается.

Государство ничего не делает реального, чтобы помочь малому бизнесу, частным предпринимателям и фермерам. Наоборот, увеличили сборы с реально работающих людей, отменили налоговые льготы, подняли цены на аренду земли под сельхоз посевы.

Сами бы попробовали работать на земле и выращивать продукцию.

Все это заставляет уходить в тень, прятать доходы, фиктивно разорятся, потом в начале следующего года за взятки опять регистрироваться и т.д. Но налоги не платят.

Проблемы добавляет остановившаяся экономика – доходы стали падать даже у крупного бизнеса, который частично обслуживал малый бизнес (сфера услуг, кроме торговли, производство, строительство и т.д.).

Дело заключается в том, что если у предприятий получается работать по конвертам с зарплатой, так как с такими фокусами с пенсионной реформой, работники готовы на это, лучше деньги сейчас, чем

не ясно, что с ними будет через 20 – 30 лет. И доход при этом намного выше и сотрудники работают лучше. То вернуть его в налоговую систему будет крайне сложно. Не платить налоги, если ты не гос. служащий и приравненный к ним, намного легче.

Все это приводит к тому, что государство пытается любыми способами сократить свои расходы.

Уже даже страх перед возмущением народа не пугает правящую партию. Денег в бюджете нет, а хорошо жить хочется. Народ, хоть мы его и ругаем за политическую пассивность, обыграл государство с налогами. Это привело к тому, что государство вынудило олигархов и крупные корпорации возвращать активы из офшорных зон в Россию, чтобы залатать дырявый бюджет. Но кто заткнет дыры в пенсионном фонде, не знает никто.

Депутат МС Автово
Вадим Давыдов

СТРЕЛОК ИЗ ЛЕНИНГРАДА

Я родился в Ленинграде 28 марта 1924 года. Учился в 162, позднее в 166 школе Смольнинского района. В июне 1941г., когда началась Великая Отечественная Война, я заканчивал 9 класс школы. Мы с ребятами пошли в военкомат, горя желанием защищать свою Родину, но нас в армию не взяли, велели хорошо овладевать военным делом, и что когда положено будет, то нас возьмут. 8 сентября началась блокада Ленинграда и 900-дневная героическая оборона города. Я, как и мои товарищи, вел работу в штабе школы в качестве постоянного связиста. Что мы делали? Очищали чердаки от хлама и мусора, снабдили их ящиками с песком и бочками с водой, обмазывали огнеупорным составом. Эта белая сметанообразная масса была очень едкой, с резким запахом, приходилось работать в повязках, иногда в противогазах. Дежурили на крышах, следя за лазутчиками, которые ракетами показывали путь вражеским самолетам на важные объекты, и тут же докладывали о них. Следили за светомаскировкой. Рыли траншеи и щели, тушили зажигательные бомбы. Участвовали несколько раз в строительстве оборонительных сооружений на ближних подступах к городу в тяжелых осенних условиях под постоянными бомбардировками и артобстрелами. А ведь надо было учиться, а снабжение города продовольствием становилось все хуже. Дома было холодно, так как не работало паровое отопление, вышли из строя водопровод и канализация, остановился транспорт. Начинался голод. Над было ходить дважды за водой для своей семьи и родителей матери, которые уже были в солидном возрасте. Морозы доходили до -30 С. И несмотря ни на что мы стойко держались, были патриотами своей Родины, и главное верили в победу! Дома было темно, так как не было электричества, учится приходилось при коптилках, керосин заканчивался. Приходилось постоянно бегать на рынок за продуктами и керосином, чтобы не умереть с голода. В основном это делала мать. Если бы не она мы бы с отцом погибли. Он уже лежал в опухшем состоянии. Мы лишились рабочей карточки (отец работал модельером-конструктором верхней одежды). Это был сильный удар по семье, в это время иждивенцам и детям давали всего 125г. Хлеба и больше ничего. Как сказала поэтесса Ольга Берггольц: «125 блокадных грамм с огнем и кровью пополам».

Однажды, в октябре 1941 подошли с товарищами к школе, нас не пустили в нее. Оказалось, что в школу попала 500кг бомба, и прошив все этажи не разорвалась. Нас перевели в помещение по 2ой Советской д. 27, где теперь стали проводиться уроки 166 средней школы. И вот, несмотря ни на что, я закончил с отличием эту школу, как и предыдущие классы и был приглашен Отделом народного образования Смольнинского района на выпускной вечер 10 классов 2 июля 1942г., где мне был вручен аттестат, а затем был приглашен Отделом народного образования Исполкома Ленгорсовета Депутатов трудящихся и Горкомом ВЛКСМ на торжественное заседание оканчивающих в 1942г. средние школы, где зав.Роно мне была вручена книга с дарственной надписью.

Так как было голодное время, мама пошла работать порщицей в ателье, а я устроился работать учеником слесаря в Авто-

Наступление Волховского фронта

базу №1. Мы получили рабочии карточки. Сразу стало полегче. Я получил пропуска на право прохода по городу в вечернее и ночное время, подписанные военным комендантом города.

В августе после окончания школы был призван в Красную Армию, и вскоре был направлен 78 ЗСП, учился в нем в отдельной роте снайперов, после окончания которой был направлен в 272 СП 123 Ордена Ленина СД, где вели оборонительные работы. В январе1943г. вступил в Комсомол. 12 января дивизия вступила в бой по прорыву блокады Ленинграда. До этого 2 недели была тяжелая учеба, так как нам в дальнейшем надо было брать левый берег Невы 14 метров высоты, залитый водой и хорошо укрепленный, при морозе до -30 С, поддерживаемый авиацией и артиллерией. Левый берег нами был взят. а 18 января 1943г. блокада была прорвана. Я был тяжело ранен. И еще 3 раза в ходе службы, возвращаясь то в свою дивизию, то в 128 СД, был снайпером, наводчиком противотанкового ружья, комсоргом батальона Ле-

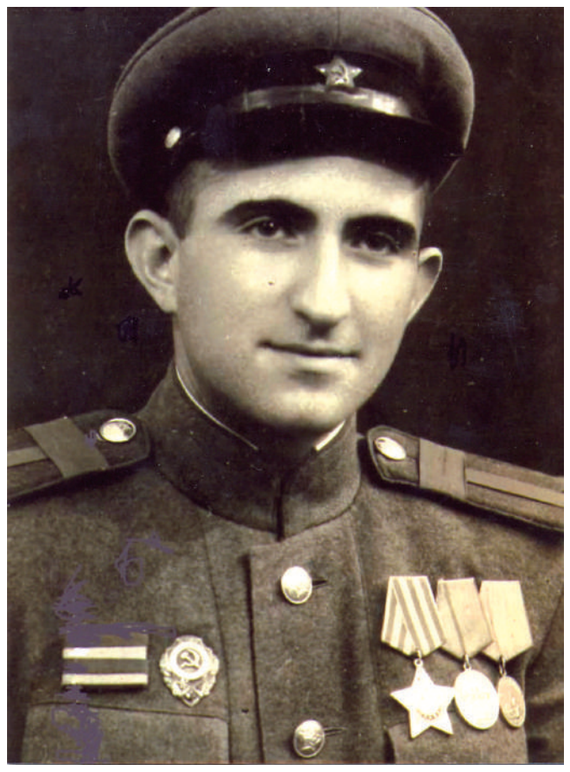

нинградского фронта. За время службы сначала был принят в кандидаты, а затем и в члены КПСС. Награжден орденами: «Отечественной войны I степени», «Славы III степени» (подбили с напарником танк) и медалями «За отвагу»(За взятие отделением разведчиков языка), «За оборону Ленинграда», «За победу над Германией в Великой Отечественной Войне 1941-45гг.», «Жукова», а также другими памятными и юбилейными медалями и знаками отличия. Чудом сохранилась вырезка из ежедневной красноармейской газеты «На разгром врага» - «Бой за высоту» за пятницу 25 августа 1944г. №209. В ней говорилось: «Вчера утром закончился бой за важную высоту... Офицер Чачилов был ранен, но продолжил командовать ротой и в ближнем бою уничтожил трех гитлеровцев. В этой же схватке старшина Эпштейн убил из автомата немецкого офицера...»

Славный боевой путь прошла наша 123 Ордена Ленина Лужская Стрелковая Дивизия, от прорыва линии Маннергейма и освобождения Выборга (в Финскую войну) до освобождения Прибалтики и взятия Риги, Тукумса и других городов в Великую Отечественную Войну. За годы войны 8112 человек удостоились орденов и медалей, 23 бойца и командира получили высокое звание Героя Советского Союза. 14 января 1944г. войска Ленинградского фронта во взаимодействии с войсками Волховского фронта перешли в наступление по полному снятию вражеской блокады Ленинграда. Наша дивизия вступила в бой 19 января. 26 января освободила Гатчину, затем населенные пункты Никольское, Лукаши, Куровицы, а 30 января поселок и ж.д. станцию Сиверский, а 12 февраля пала Луга. 9 соединениям, в том числе нашей дивизии присвоено почетное наименование «Лужская».

27 января 1944г. Ленинград был полностью освобожден от вражеской блокады.

В октябре 1945г. демобилизован на основании Указа Президиума Верховного Совета СССР от 25.09.45г. по пг (по ранению). В октябре с аттестатом с золотой каемкой был принят без экзаменов в Ленинградский институт киноинженеров. В вечернее время посещал оперную студию, участвовал в различных постановках, в частности в лирической музыкальной комедии И.Ковнера «Акулина». Параллельно посещал музыкальную школу по классу вокала. После окончания института был направлен в г.Тулу в качестве директора школы киномехаников. Преподавал усилители низкой частоты. С отличием закончил Университет Марксизма-Ленинизма. После возвращения в Ленинград был назначен зам.зав отдела техники Дворца Пионеров, занимался с одаренными учащимися по физике, руководил городской олимпиадой по математике, физике, химии. В вечернее время работал в институте связи им. Бонч-Бруевича на подготовительных курсах.

Затем 45 лет проработал в Радиотехническом техникуме, где преподавал физику, из них 36 лет был классным руководителем учебных групп. Закончил 2 факультета переподготовки учителей. Общий стаж работы 55 лет (из них 22 после назначения пенсии).

Являюсь членом совета ветеранов 123 Ордена Ленина Лужской стрелковой дивизии. Провожу уроки мужества по военным датам в школах города и области. Ежегодно 30 января, и конечно 9 мая, выезжаю с советом ветеранов на Сиверскую, так как в этот день наша дивизия освободила поселок и ж.д. Станцию Сиверский; выступаем на митингах, в гимназии и в Политехническом отделении Института Экономики, Финансов, Права и Технологий, где давно создан музей, посвященный нашей дивизии.

Много читаю военной и художественной литературы.

М.Е.Эпштейн

ТАРИФЫ ЗА КОММУНАЛЬНЫЕ УСЛУГИ — ПОДАРОК РОССИЯНАМ ОТ ПРАВИТЕЛЬСТВА!

начало на 1 стр.

Итак, НАПОМИНАЕМ т**арифы на ресурсы** с 1 июля 2013 года (в таблице приведенной ниже можно самостоятельно проанализировать их рост)**, поставляемые для предоставления коммунальных услуг гражданам, которые составляют:**

Наименование, единица измерения	с 01.01.2013 по 30.06.2013	с 01.07.2013 по 31.12.2013
1	2	3
Тариф на тепловую энергию, руб./Гкал	1175,00	1351,25
Размер платы за горячее водоснабжение, руб./м^3	70,50	81,08
Тариф на электрическую энергию в домах с газовыми плитами, руб./кВт·ч:		
Одноставочный тариф	2,97	3,39
Тариф, дифференцированный по двум зонам суток		
дневная зона	2,98	3,41
ночная зона	1,81	2,06
Тариф на электрическую энергию для населения в домах с электрическими плитами, руб./кВт·ч		
Одноставочный тариф	2,08	2,37
Тариф, дифференцированный по двум зонам суток		
дневная зона	2,09	2,39
ночная зона	1,27	1,44
Тариф на холодную воду, руб./м^3	17,72	20,38
Тариф на водоотведение, руб./м^3	17,72	20,38
Цена на природный газ, руб./1000м^3	4 375,07	5031,78
Цена на сжиженный газ, реализуемый из групповых газовых резервуарных установок, руб./кг	16,26	18,70
Цена на уголь, руб./тонну	1 794,00	2063,1
Цена на дрова-швырок, руб./м^3	688,00	791,2

среднем с 1 июля 2014 года составит 64,57 рублей в месяц или 104,0%. Среднегодовой рост платы за коммунальные услуги составит 102,0%». И утешают, что тарифы на коммунальные услуги для населения Санкт-Петербурга с 1 января 2014 года сохраняются на уровне декабря 2013 года.

данным правительством для этих целей. В частности, на 2014 год запланированы субсидии в размере 7 млрд рублей, на 2015 год - 7,2 млрд рублей, а на 2016 год - около 7,5 млрд рублей. В таких размерах поддержка будет осуществляться от 3 до 10 лет.

Предварительный список многоквартирных домов Санкт-Петербурга для включения в Региональную программу капитального ремонта на ближайшие 25 лет опубликован на сайте Жилищного комитета kapremont@gk.gov.spb.ru.

Размер платы за содержание и ремонт жилого помещения на территории Санкт-Петербурга согласно распоряжению Комитета по тарифам Санкт-Петербурга от 15.08.12 № 235-р

№ п/п	Наименование услуги (работы)	За 1 кв. м общей площади жилого помещения, руб. в месяц	За 1 кв. мплощади комнат в общежитиях, руб. в месяц
	Содержание и ремонт жилого помещения <*>, в т.ч.:		
1	Управление многоквартирным домом	1,18	1,83
2	Содержание общего имущества в многоквартирном доме (включает в себя услуги и работы по содержанию общего имущества в многоквартирном доме в соответствии с Правилами содержания общего имущества в многоквартирном доме, утвержденными постановлением Правительства Российской Федерации от 13.08.2006 № 491, за исключением услуг и работ по содержанию общего имущества в многоквартирном доме, предусмотренных пунктами 4 – 10 настоящего приложения)	9,47	14,83
3	Текущий ремонт общего имущества в многоквартирном доме (включает в себя услуги и работы по текущему ремонту общего имущества в многоквартирном доме в соответствии с Правилами содержания общего имущества в многоквартирном доме, утвержденными постановлением Правительства Российской Федерации от 13.08.2006 № 491, за исключением услуг и работ по текущему ремонту общего имущества в многоквартирном доме, предусмотренных пунктами 4, 6 – 10 настоящего приложения) <**>	5,08	7,97
4	Уборка и санитарно-гигиеническая очистка земельного участка, входящего в состав общего имущества, содержание и уход за элементами озеленения, находящимися на земельном участке, входящем в состав общего имущества, а также иными объектами, расположенными на земельном участке, предназначенными для обслуживания, эксплуатации и благоустройства этого многоквартирного дома	1,29	2,02
5	Очистка мусоропроводов (при наличии в составе общего имущества в многоквартирном доме)	1,09	1,71
6	Содержание и ремонт переговорно-замочного устройства (автоматически запирающегося устройства двери подъезда) (при наличии в составе общего имущества в многоквартирном доме)	0,53	0,83
7	Содержание и ремонт систем автоматизированной противопожарной защиты (при наличии в составе общего имущества в многоквартирном доме)	0,41	0,65
8	Содержание и текущий ремонт внутридомовых инженерных систем газоснабжения (при наличии в составе общего имущества в многоквартирном доме)	0,56	0,86
9	Эксплуатация коллективных (общедомовых) приборов учета используемых энергетических ресурсов (при наличии в составе общего имущества в многоквартирном доме), в т. ч.:		
9.1.	эксплуатация приборов учета электрической энергии	0,11	0,11
9.2.	эксплуатация приборов учета тепловой энергии и горячей воды	0,61	0,61
9.3.	эксплуатация приборов учета холодной воды	0,09	0,09
9.4.	эксплуатация приборов учета природного газа	0,12	0,12
10	Содержание и ремонт лифтов (при наличии в составе общего имущества в многоквартирном доме) <***>	определяется в соотв. с приложением	

И это, к всеобщему сожалению, как говорят, только присказка. А сказка-то произойдет в Петербурге с 1 июля 2014 года - очередное изменение тарифов для населения на коммунальные ресурсы, на которое по убеждению Комитета по тарифам повлияли цены и тарифы, установленные на федеральном уровне: на тепловую энергию,

электрическую энергию, природный газ, сжиженный углеводородный газ и твердое топливо — на 104,2%, холодную воду и водоотведение — на 103,2%.

Как пояснили в Комитете по тарифам: «С учетом указанных темпов роста тарифов и расходов коммунальных ресурсов, для гражданина, проживающего в квартире с наиболее характерной степенью благоустройства, прирост оплаты коммунальных услуг в расчете на одного человека, проживающего в семье из 3 человек в отдельной квартире, в

Возвращаясь по просьбам читателей к статье «Воровать так миллиард», опубликованной в прошлом номере «АВ», в которой достаточно подробно говорилось о принятии закона о капремонте, добавим комментарий главы Жилищного комитета Валерия Шияна, по словам которого минимальный взнос в 2 рубля с квадратного метра приватизированной площади жилья петербуржцы начнут платить с весны 2014 года. На размер взноса повлияло то, что город не смог выполнить обязательства по ремонту многих домов на момент приватизации в них первой квартиры. Таким образом, в составе ежемесячного коммунального платежа устанавливается постоянная плата за капремонт, которая будет аккумулироваться и распределяться Фондом капитального ремонта.

Планируется осуществление государственной поддержки Фондом, соз-

К сведению жителей «АВТОВО», хочется привести мнение замглавы жилищного Комитета Валерия Вогачева об индивидуальных квартирных теплосчетчиках: «В подавляющем большинстве домов Петербурга их ставить бессмысленно. По одной простой причине — у нас вертикальная разводка, при которой счетчик тепла не показывает реальных данных. Поэтому приказом Министерства регионального развития установка приборов учета при вертикальной разводке считается технически невозможной. При горизонтальной разводке (такие дома есть) прибор учета может быть поставлен. Но экономить получится только тогда, когда все квартиры будут оборудованы теплосчетчиками». Чтобы сэкономить, он посоветовал горожанам приобрести недорогой регулятор подачи тепла перед батареей. Хотя, если регуляторы оборудуют во всех квартирах, это сведет эффект к минимуму.

Алла Чистякова

РОССИЯ И ЯПОНИЯ 110 ЛЕТ НАЗАД НАКАНУНЕ ВОЙНЫ

начало на 1 стр.

В 1866 году происходили переговоры о передаче части острова Сахалин, южнее 48-ой параллели, Японии. Однако, ей в этом было отказано. Только в 1875 году по договору между нашими странами, в обмен на закрепление южной части Сахалина за Россией, Курильские острова отошли к Японии.

Первый российско - японский договор о торговле и границах был подписан после полутора лет переговоров 26 января (7 февраля по новому стилю) 1855 года адмиралом Е.В. Путятиным. После этого, были заключены ещё два договора, в 1857 и 1868 годах. В 1860 году Китай по договору отдал России всё восточное побережье Маньчжурии от реки Амур до реки Ялу. Для обеспечения строительства незамерзающего порта Порт-Артур, в 1891 году Россия приступила к строительству Транссибирской железнодорожной магистрали, о чём сказано выше.

В 19 веке начались визиты в Японию представителей династии Романовых. Третьим из пятерых великих князей, посетивших Японию, был наследник престола, Николай Александрович (впоследствии царь Николай II). Этот визит связан с трагическим инцидентом, произошедшим 29 апреля 1891 года.

Во время посещения города Оцу Николай и его двоюродный брат принц Георг Греческий ехали по городу на рикшах. Полицейский, стоявший в охране справа, нанес ему два удара саблей по голове.

Во время первого захвата Николай обернулся и успел уклониться, второй удар нанёс лишь незначительную рану. Третьего удара не последовало, так как нападавшего повалили два рикши и принц Георг. Оба рикши получили по 2 медали, премии и пожизненные пенсии от японского императора и русского царя. Поступило более 24 тысяч соболезнований, в том числе, извинение от самого японского императора, а также три парохода подарков от японских купцов.

Впоследствии, хотя незначительные раны зажили, царь страдал головными болями. И хотя многие сановники его предупреждали, он отвергал саму идею о возможной агрессии Японии, что и привело к печальным последствиям.

Примерно с середины 19 века из-за роста народонаселения, в Японии стала ощущаться нехватка продовольствия, появилась потребность в расширении островной территории. Страна взяла курс на интенсивную индустриализацию, особенно в военной сфере.

В военном строительстве Япония использовала опыт Германии, в строительстве военного флота - опыт Англии и Америки. Англия опасалась усиления России в Азии, где у неё имелись тогда многочисленные колонии. Поэтому она особенно охотно помогала Японии в строительстве современного флота. Особое внимание уделялось строительству миноносцев и торпедных катеров, что во многом и определило успехи японского флота на море во время Русско-Японской войны.

Перед революцией 1917 года

В 1894 году Япония победила Китай в войне за влияние на Корею, захватила Ляодунский полуостров с портами Порт-Артур и Дальний. Она была, как и Россия, заинтересована в контроле над этой территорией. Захвату помешало трёхстороннее дипломатическое давление на Японию со стороны России, Франции и Германии. Полуостров пришлось вернуть Китаю, с которым, напомню, была у России долгосрочная договорённость об аренде. Таким образом, Россия получила столь вожделенный, незамерзающий порт.

Вот и истинные причины конфликта, приведшие к войне.

Япония прислала летом 1903 года в Петербург посла для переговоров о возврате территорий. Россия всячески затягивала переговоры. Наконец, 13 января 1904 года Япония предложила оставить за Россией Маньчжурию, если Россия уйдёт из Кореи. Россия тянула с ответом до февраля 1904 года, когда Япония решила, что переговоров больше не будет, и стала усиленно готовиться к войне.

По договору от 1902 года Россия обещала вывести войска из Маньчжурии. Из примерно одного миллиона российских войск, на Востоке у нас было всего около 80 тысяч. Из-за противоречий между российским военным министром генералом Куропаткиным и командующим войсками в Маньчжурии вице-адмиралом Алексеевым, начавшийся было вывод войск, был отменён.

Теперь хочу перейти непосредственно к запискам моего деда о войне.

"В 1904 году был я взят в русско-японскую войну. Армия была хорошо укомплектована, очень было много солдат, которые до этого уже прослужили 3 года, а потом были уволены в запас. Но психологическая обстановка в армии была сложная. Очень многие были не довольны жизнью и нищетой, особенно те, кого призвали из Сибири и Дальнего Востока.

Кроме того, у генералов не было четкого плана ведения боевых действий, данных о японской армии. У японцев разведка работала очень хорошо, и российские войска постоянно попадали под обстрелы и засады, неся большие потери. Что вызывало раздражение у солдат.

И в 1905 году я был ранен, 12 января, на реке Хунхе, при 20-ти градусном морозе. Многие из раненых богу душу там и отдали.

У меня была пробита шинель, полушубок, вещевой мешок, брюки и кальсоны (рана была на ноге). На носилках меня санитары унесли на ту сторону реки, где был перевязочный пункт. Там положили на 2-х колёсную арбу, и повезли до Гунжулина.

Земля мёрзлая, мороз за 20 градусов, дорогой многие умирали, их выбрасывали. Там уже железная дорога, станция. Там с неделю полечили, и повезли в Харбин, там опять сделали сортировку, я попал в Никольско-Уссурийск. Там полечился, а потом отправили на Амур.

На станции Монжурия мы стоим несколько дней. Спрашиваем дежурного, почему нас не везут? Пришёл генерал, говорит, что рабочие делают забастовку. А мы слышали, что был расстрел рабочих в Петербурге, а тут, на станции Монжурия солдаты хотели сделать бунт.

Началась февральская революция 1905 года, страну охватили забастовки и бунты. Армию стало лихорадить. С Японией пришлось срочно подписать мир на любых условиях. Я все это на себе ощутил.

Когда нас привезли в г. Иркутск, а там я лёг в госпиталь. В Иркутске во время волнений убили двух братьев Винерских и хотели сделать погром, но сибиряки и солдаты этого не допустили, и те хулиганы побоялись, струсили. Но карбидом освещали интендантский сад города Иркутска. И была на воротах надпись: «собакам и солдатам вход запрещён». Вот такие были времена, нас равняли к собакам

Я вышел из госпиталя в январе 1906 г, и меня приписали сопровождающим почту, и охранником до Якутска. Я тогда подал прошение в мещанскую управу г. Якутска.

Мещане собрали сходку, и старик, городской староста, говорит (его звали Харитон), все согласны меня принять. Принёс одну четверть вина (примерно три литра) и закуски, и я стал Якутским. И женился (в 1906) году на дочке кузнеца из Варшавы, и пошли дети, четыре дочери и сын."

Борис Райцес

Армия Российской империи терпит поражение в Порт-Артуре.

ШКОЛЬНЫЕ ГОДЫ ЧУДЕСНЫЕ... ИХ ВСПОМИНАЮТ, ТОСКУЯ О ЛЮБИМОЙ ШКОЛЕ

начало на 1 стр.

Буквально за два месяца учебы в спокойной, доброжелательной, творческой обстановке самый молчаливый и замкнутый подросток начинает говорить и мыслить, получая первые положительные результаты.

Чувствуя реальные успехи, дети становятся увереннее в себе, ощущают самоуважение, и это является стимулом к дальнейшей активной работе как на занятиях, так и дома.

Учредитель ЧОУ «АКСОН», кандидат педагогических наук, доцент кафедры управления ЛОИРО – Вершинина Любовь Михайловна считает, что причины, по которым ребенку будет по-настоящему хорошо и уютно в стенах школы другого типа и менталитета разнообразны:

«Есть дети, которым приятно находится в большом и шумном коллективе каждый день, а Ваш ребенок приходит домой переутомленный и с головной болью, и Вы с трудом отправляете его на следующий день в школу. Есть дети, которых устраивает формальное отношение к себе, а Вашему ребенку требуется индивидуальный подход. Есть дети, у которых много свободного времени, а Ваш ребенок серьезно увлечен спортом, музыкой или чем-то другим, что может стать делом его жизни...

Мы принципиально отказываемся от сравнения ученика с другими, только с самим собой. Наши школьники защищены от насмешек, грубости и нервозности».

Дети так отзываются о своей школе: Павел (6 класс): *«хорошо учат, на уроках интересно»;* Полина (5 класс): *«в ней все спокойно, добрые учителя, хорошие ребята, все объясняют, не ругают за ошибки...»;* Алиса (5 класс): *«я многое успеваю, так как могу делать уроки до или после школы». Ведущим принципом деятельности школы является создание для Вашего ребенка индивидуального образовательного графика обучения при четком выполнении федеральных образовательных стандартов. Учреждение* гарантирует высокий уровень преподавания квалифицированными и творческими учителями и обеспечивает условия для получения государственного аттестата основного общего или среднего (полного) общего образования.

Обучение проходит в современных, хорошо оборудованных, комфортных кабинетах, с соблюдением всех санитарно-гигиенических требований, предъявляемых к образовательному учреждению.

Недалеко от нас расположена одна из таких школ на улице Бумажная дом 5 на базе школы №287 (расположена рядом со станцией метро «НАРВСКАЯ»).

В Новый год исполняются самые заветные желания, и скоро школа «АКСОН» откроет новую образовательную площадку в «АВТОВО», чтобы воспоминания о школьном времени остались светлые и радостные на всю жизнь.

Контактные телефоны ЧОУ «АКСОН»:
942-45-50;
8-931-308-38-98;
8-921-760-60-68;
8-905-267-35-93

Алла Дрогунова

ВОСПИТАННИК ФК АВТОВО В СБОРНОЙ РОССИИ!

начало на 1 стр.

Тренерский штаб вызвал в расположение сборной России следующих игроков:

Вратари – Алексей Кузнецов («Чертаново» Москва), Максим Рудаков («Зенит» Санкт-Петербург), Евгений Щетинин («Рубин» Казань);

Защитники – Анатолие Николаеш, Иван Фролов (оба – ЦСКА Москва), Александр Марченко, Евгений Нестеренко, Дмитрий Новак, Максим Старков (все – «Краснодар»), Андрюс Рукас («Сибирь-2» Новосибирск);

Полузащитники – Александр Агеев, Олег Ланин (оба – «Краснодар»), Денис Анисимов («Локомотив» Москва), Зелимхан Бакаев, Данила Буранов, Аяз Гулиев, Владислав Пантелеев (все - «Спартак» Москва), Александр Максименко («Динамо» Москва), Владимир Михайлов («Спартак-Нальчик»), Евгений Наседкин («Строгино» Москва), Денис Фомин («Текстильщик» Иваново);

Нападающие – Павел Долгов («Зенит» Санкт-Петербург), Василий Черов («Краснодар»).

Дмитрий Хомуха, старший тренер сборной России: "Тренерским штабом сборной совместно со Спортивным департаментом РФС было принято решение привлечь к выступлению на Мемориале Валентина Гранаткина игроков, которые входят в ближайший резерв нашей команды. Всё дело в том, что в 2013 году на основных футболистов сборной выпала большая нагрузка – они приняли участие в двух крупных международных форумах: на Чемпионате Европы и мира U-17. В ноябре и декабре ребята выступали на финальных турнирах Первенства России, представители «Зенита» и ЦСКА лишь на прошлой неделе провели заключительные матчи в Юношеской лиге УЕФА. В этой связи вполне логично, что в Санкт-Петербурге мы предоставляем возможность ближайшему резерву проявить себя. Тем более, что турнир Гранаткина – это очень хороший международный уровень.

В Москве сегодня практически не осталось футбольных манежей. Поэтому все наши занятия пройдут утром, в манеже «Спартака». Вечером там распланированы тренировки воспитанников спартаковской академии. В рамках УТС мы проведем контрольную игру с клубом Второго дивизиона «Строгино», а в заключительный день сбора у нас состоится двусторонка. В Санкт-Петербург команда вылетает 2 января, 3-го числа нам уже предстоит провести стартовый матч группового этапа".

ИТОГИ ФУТБОЛЬНОГО СЕЗОНА В АВТОВО: НАМ ЕСТЬ КЕМ И ЧЕМ ГОРДИТЬСЯ!

Завершился очередной футбольный сезон в Санкт-Петербурге. Настало время подвести итоги выступления ФК Автово. В этом году наш клуб, как и в предыдущем сезоне, финишировал на 7 позиции в высшей лиге чемпионата города. Справедливости ради, стоит отметить, что в этом году борьба за седьмое место была выиграна у амбициозного петербургского Динамо задолго до окончания чемпионата. В последних турах у тренеров появилась возможность поэкспериментировать с составами команд, предоставив резервистам игровую практику. Однако, седьмое место – это переходные игры за право остаться в высшей лиге на следующий год. В прошлом году эти игры стоили нам приличной нервотрёпки. А тут ещё и прошлогодний соперник Адмиралтеец! На этот раз интрига в важнейшем противостоянии была убита в зародыше. Автовцы сокрушили соперника, одержав победы в пяти из шести игр, тем самым продлив свою прописку в высшей лиге на 2014 год. Этот год выдался очень насыщенным на разные события. Наш клуб впервые принимал участие в официальных межрегиональных соревнованиях, где автовцы представили ФК Русь. В двух из четырёх возрастных категориях наши ребята поднимались на четвёртую строчку среди команд Северо-Запада. Сразу три наших футболиста становились лучшими в своих возрастных категориях: Александр Борисов (лучший бомбардир 2000 г.р.), Антон Синяк (лучший защитник 1999 г.р.), Владислав Яник (лучший нападающий 1997 г.р.). Также четвёртое место на кубке РФС в Калининграде заняла наша команда 1999 года рождения. Успеха добились и наши воспитанники, которые в начале сезона перебрались в академию ФК Зенит: Анатолий Смолайкин и Илья Зингер (оба 1999 г.р.) стали серебряными призёрами чемпионата России, а Максим Иванов (1996 г.р.) стал победителем первенства России.

В актив себе проведённый сезон может занести команда 2003 года рождения (тренера И.Г.Трусканов и И.А.Панов). Ребята заняли третье место в чемпионате города, пропустив вперёд только ФК Зенит и СДЮСШОР Зенит. По ходу турнира ребятам удалось обыграть зенитовцев. Также успешно команда проявила себя на международной арене. В ноябре ребята приняли участие в престижнейшем турнире Ateitis Cup в Вильнюсе, где заняли второе место. По пути к финалу были обыграны серьёзнейшие соперники, в их числе ФК Минск и Динамо (Киев). Есть уверенность, что эта команда ещё не раз заявит о себе.

Особняком стоит успех наших ребят 1996 года рождения Томаса и Андрюса Рукасов. Ребята, как мы сообщали раньше, перебрались в Новосибирск, где дебютировали в профессиональном футболе, выступая за Сибирь-2 (Новосибирск). Выступая во второй лиге, братья смогли достойно проявить себя, чем привлекли к себе внимание серьёзных российских клубов, а Андрюс Рукас получил вызов в юношескую сборную России, и имеет все шансы выступить в составе сборной в январе в Санкт-Петербурге на традиционном международном турнире мемориале Гранаткина. Пользуясь случаем, приглашаем всех любителей футбола поддержать нашу сборную, турнир пройдёт с 3 по 12 января.

Подводя итоги сезона, можно оценить его на твёрдую четвёрку. Впереди предстоит много работы, но, не стоит забывать о том, что было сделано в уходящем году. Спасибо за сезон!

ОТ ВСЕЙ ДУШИ ЮБИЛЯРАМ

АВТОВСКИЕ ВЕДОМОСТИ

Дорогие юбиляры! Примите поздравления и пожелания здоровья, благополучия, счастья и еще долгих-долгих лет жизни!

С 95-ЛЕТИЕМ!

КУДЕЛЁВА Анна Мефодиевна (1 декабря)
ЖУКОВА Ульяна Ефимовна (15 декабря)
БАРАНОВА Лидия Григорьевна (26 декабря)

С 90-ЛЕТИЕМ!

СЕРОВ Анатолий Константинович (6 декабря)
КУШИНА Клавдия Аркадьевна (10 декабря)
СЕРГЕЕВА Анна Николаевна (14 декабря)
ГУСЕВА Антонина Радионовна (28 декабря)
КОРЕНЕВА Зоя Ивановна (31 декабря)
СМИРНОВА Нина Викторовна (31 декабря)

С 85-ЛЕТИЕМ!

КОСТОЧКИНА Римма Дмитриевна (5 ноября)
ЛЕБЕДЕВ Николай Дмитриевич (1 декабря
ДЗЯМИДЗЕНКО Сергей Федорович (7 декабря)
БОГАТЫРЁВА Екатерина Ивановна (12 декабря)
БИБИКОВ Галактион Николаевич (13 декабря)
БУХАРЕВА Екатерина Кирилловна (21 декабря)
СЛЕСАРЕВА Анна Ивановна (27 декабря)
САВРИКОВА Евгения Фёдоровна (31 декабря)

С 80-ЛЕТИЕМ!

ЛОНШАКОВА Александра Яковлевна (5 декабря)
МЕЛЬНИКОВА Галина Мартыновна (10 декабря)
ЕВТИХЕЕВА Галина Дмитриевна (27 декабря)
СМИРНОВА Тамара Ивановна (27 декабря)
СИВОВА Вера Петровна (15 декабря)

С 75-ЛЕТИЕМ!

ПУТИНОВА Раиса Ивановна (3 декабря)
БУТИНА Барбала Яновна (4 декабря)
ПАНОВА Лидия Андреевна (10 декабря)
СТАДНИК Галина Александровна (18 декабря)
ЛЮБИМОВА Гертруда Николаевна (20 декабря)
АЛЕКСАНДРОВ Виктор Яковлевич (21 декабря)
ГОРЬКОВАЯ Галина Митрофановна (22 декабря)
ПОЗДНЯКОВА Галина Николаевна (23 декабря)
НЕСТЕРЕНКО Валентин Григорьевич (24 декабря)
ВЕДЕНИЧЕВА Нина Николаевна (27 декабря)
ТИХОМИРОВА Нина Степановна (29 декабря)
ЕРЕМЕЕВА Альбина Николаевна (30 декабря)
МИХАЙЛОВ Вадим Иванович (30 декабря)

ВОСХИЩЕННО ПОЗДРАВЛЯЕМ С ЖЕЛЕЗНОЙ СВАДЬБОЙ

Супругов Серовых Анатолия Константиновича и Евгению Вячеславовну, вступивших в брак 14 сентября 1948г.

МУНИЦИПАЛЬНОЕ ОБРАЗОВАНИЕ АВТОВО ТРЕТИЙ ГОД ПОДРЯД ЛУЧШЕЕ СРЕДИ 111 МО В ГОРОДЕ САНКТ – ПЕТЕРБУРГЕ.

В начале декабря завершилась очередная спартакиада среди 111 муниципальных образований Санкт – Петербурга. Команда нашего муниципального округа Автово третий год подряд занимает первое место.

Это свидетельствует о том, что в Автово депутаты муниципального совета реально занимаются спортивной работой с населением, а также на

личном примере показывают, особенно молодежи, что необходимо вести здоровый образ жизни на деле, а не на словах, как это происходит у многих.

Результат спартакиады – это подтверждает. С каким интузиазмом и «понтом» на старт вышли многие команды, но когда это не подкреплено реальными вещами и правильным образом жизни, все иногда заканчивалось не очень удачно.

Причем в этом году круг участников спартакиады был настолько расширен, что позволяло к соревнованиям привлекать молодежь, но оказалось, что занимающихся спортом молодых во многих МО очень мало. А чтобы, еще и могли участвовать в соревнованиях без возникновения с ними смешных ситуаций – ещё меньше.

Особенно интересна позиция части жителей к людям, занимающимся на спортивных площадках спортом (я это на себе испытал, когда готовился к соревнованиям). Вот бездельники, видно работы у них нет. Или, а мы отдыхаем лучше и веселее. Такой отдых нам не нужен. Это показывает, что в нашем обществе падает культура и надвигается апатия, которую часть населения пытается заглушить в свободное время алкоголем.

Все это очень печально! Особенно учитывая, то, что число здоровых людей в нашем обществе постоянно уменьшается. Но все – таки молодежь и дети, которые были в тот момент на спортивных площадках и те кто при-

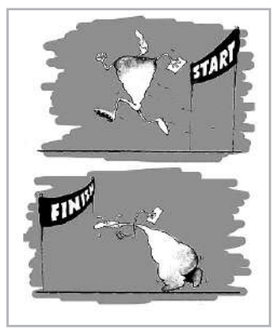

нимает участие в наших спортивных соревнованиях, глядя на нас и проводя сравнения, видят, что лучше вести нормальный образ жизни – не болеть, чем потом тратить деньги на таблетки (низкого качества) и иметь низкую трудоспособность, что, в конечном счете, приведет к лишению хорошей работы.

В заключение, хочу всех поздравить с победой, которую оценили многие в Санкт – Петербурге, такой успех, так просто не приходит!

Депутат МС Автово
Вадим Давыдов

ЗИМНЯЯ СКАЗКА ДЛЯ ВСЕХ

В преддверии Нового года и Рождества в школе №480 открылась первая районная выставка Декоративно-прикладного творчества и изобразительного искусства для учащихся и педагогов коррекционных учреждений района. Организаторами выставки являются информационно-методический центр и государственное бюджетное специальное коррекционное образовательное учреждение №480. Особый вклад в организацию и проведение выставки и мастерских внесла педагог дополнительного образования высшей категории Вержбицкая Евгения Сергеевна. Выставку посетили начальник сектора регламентации деятельности образовательных учреждений Кировского района Санкт-Петербурга Прокудина Марина Викторовна, заместитель директора информационно-методического центра Серебрякова Инга Викторовна, а также руководители коррекционных учреждений района.

Идея создания такой

выставки существовала несколько лет, т.к. дети коррекционных школ не имеют возможности соревноваться за победу в конкурсах наравне с детьми общеобразовательных учреждений. В Кировском районе 6 образовательных учреждений для детей с ограниченными возможностями здоровья. Эта выставка дает возможность этим особенным детям развивать и реализовывать свои творческие способности, проявлять таланты в различных направлениях декоративно-прикладного творчества, иметь возможность стать успешными. Ведь без этого не может состоятся ни один настоящий человек!

В выставке приняли участие все коррекционные учреждения района, более 350 участников. На выставке представлены работы различных направлений: ИЗО, лепка из глины, бисероплетение, оригами, вязание, бумажная пластика, моделирование одежды, флордизайн и многое другое. В рамках выставки лучшие педагоги района проводили Новогодние мастерские для учащихся коррекционных школ. Новогодние чудо-мастерские, проведенные педагогами подарили детям Новогоднюю сказку. Каждый ребенок приготовил новогодние подарки своими руками. Мастерские были настолько разнообразны по направлениям и по используемым материалам, что это творчество мотивировало многих детей никогда не занимавшихся декоративно-прикладным творчеством заняться этим замечательным видом творчества.

Сказочные работы, новогодняя музыка и мультипликационные фильмы – все это создало неповторимое новогоднее настроение каждому из участников!

Ю.А.Цымбаленко

НОВОГОДНЕЕ ПОЗДРАВЛЕНИЕ!

Настоящий большой Дед Мороз и прекрасная Снегурочка поздравят вас и ваших детей с Новым 2014 Годом!

Наши представления принесут в ваш дом атмосферу настоящего праздника!

Мы приготовили для вас различные программы на любой вкус и возраст:

для квартиры, школы, детского сада, корпоративной вечеринки!

По желанию возможен и отрицательный персонаж — нелепый, но обаятельный Леший, который приходит вместо Деда Мороза, пытаясь выдать себя за него. Затем появляется подлинный Дед Мороз и разоблачает злыдня.

В экипаж также входит профессиональный фотограф.

Наша группа Вконтакте:
http://vk.com/dedmoroz_v_pitere

Заказ можно сделать по телефону:
8-950-011-57-65.

АВ

Газета «Автовские ведомости» зарегистрирована Территориальным управлением по Санкт-Петербургу и Ленинградской области Министерства Российской Федерации по делам печати, телерадиовещания и средств массовых коммуникаций. Свидетельство о регистрации средства массовой информации ПИ № 2 - 4861 от 28 ноября 2000 года

АВТОВСКИЕ ВЕДОМОСТИ

Учредитель - муниципальный совет муниципального образования Автово.
Главный редактор - В.В. Давыдов.
Редактор выпуска - Р.П.Цыпленков
Адрес редакции и издателя: 198152, город Санкт-Петербург, улица Краснопутиловская, дом 27.
Телефон редакции: 785-36-47.
Email редакции: avtovskie_vedomosti@mail.ru

РЕДАКЦИОННАЯ КОЛЛЕГИЯ:
В.В. Давыдов, А.А. Харитоненко,
Т.К. Кабонен, В.И. Лагун,
А.А.Дрогунова

ОТПЕЧАТАНО в ОАО “Первая Образцовая типография” филиал “Санкт-Петербургский газетный комплекс”, 198216, СПб, Ленинский пр., 139. Заказ № 1101.
Тираж 20 000 экземпляров.
Порядковый номер выпуска: 20 (205). Дата выхода выпуска в свет: 27 декабря 2013 года. Время подписания выпуска в печать (установленное по графику и фактическое): 12 часов 00 минут по московскому времени 25 декабря 2013 года. Распространяется БЕСПЛАТНО.